昭和31年の「蚊とハエよ」さようなら運動を省みて (2)

新生活運動などと言う言葉がそろ／＼耳に「タコ」があたる時分果してこの運動が実践されているだろうか今後共実行されて行くだろうか？私は時々こんな事を思い出す。〝のど〟もと過ぐれば熱さを忘れる。世の中の人の常として直接個人に利害関係が伴う場合はよくこれをわきまえて実行するが間接的な問題にはあまり関心を持たないものであります。

「蚊とハエよ」さようなら運動こそ後者の代表的なものかも知れない。以前我々が卑下した中国でさえ新国家建設の第一番目にこの運動に着手したと聞いている。我が国でもおくれ馳せ乍ら今や国家事業として、着々その実を揚げている事は前にも述べた所であります。私達の富士市に於いても今年は地域青年団婦人団体等の協力のもとに「蚊とハエ」の撲滅運動を展開致しましたが振り返つてその実績を見る時必ずしも良好とは言えない。一年や二年で「蚊やハエ」がいなくなる様ではこんな大げさにさわぐ必要がない。

前号でお話しました衛生モデル地区柚木の結果を見ても、或は準モデル的地区の田子、宮下、林町、平垣一区の各地区を見ても解ると思います。薬品撒布はあくまでも消極的な駆除方法である事はよく体験された所ですが昭和三十二年度はこれと共に積極的な施設改善及び発生源の絶滅等に重点を置きたい。

問題は人の努力と正比例し蚊やハエの被害が少くなつていることは事実であります。あらゆる統計からも明瞭であります。熱心な地区指導者の犠牲的献身的な努力はやがて蚊やハエのいない住みよい郷土建設の一助となる事でしよう。

全国でもこの運動に熱心な広島県では伝染病患者の激減赤ちやんの死亡率が普通地区の五九％が二五％に減り牛乳生産量が二割も増加した等数多くの成績を上げて居ります。又この運動のお蔭で蚊やハエになやまされる事がなくなり産児制限と言う可成りむづかしい科学的なテクニックと愛情と言うデリケートな問題を上手に熟し得る様に成り一層幸福になつたと言う話も聞いて居ります。

個人の健康は市の発展に重大な関係を持つ事は言うまでもない、如何なる文化も健康の基盤の上に立っている。

（つづく）

〝さなぎを取りましよう〟

来るべき春に備えて便所の周囲や堆肥舎附近の土を掘り返しハエのさなぎを取りましよう。取つたさなぎは焼き捨てるか土中深く掘つて埋めて下さい。

花いつぱい運動に協力しましよう

お互の生活のたてなおしを、誰にもできて、みんながたのしめる「花」をつくることからふみきつてみたい。また、第十二回国民体育大会を『花』で迎え「花」で埋めたい、そして静岡県の明るい生活と美しい姿を全国に紹介したい、という気持から、既に花の会をつくり「花いつぱい」運動をすすめていたものたちが集つて、昨年十一月「静岡県花の会連合会」を結成し、全県的に「花いつぱい」運動を展開することとなりました。その後、この運動の主旨を理解し、協力し、花の会を組織し「花いつぱい」の計画を研究し、運動に乗りだす、という活発な動きがあちこちから聞かされるようになつてまいりました。そこで本市に於てもこうした傾向を、早急に一そう助長し、本年秋の国体開催期には、文字通り富士市を、他に負けない位に「花いつぱい」にしだいものと思いますので今からスタートが出来ますよう、全市民の絶大なご協力をお願い致します。

「国民健康保険だより」

◇無料健康相談及血圧測定について

最近高血圧による疾患が比較的多い様です。疾病事故の予防策として、血圧の亢進を（自覚している方は、勿論ですが）自覚していない方でも四〇才位になれば一応男女共測定して自分の健康状態を知つて置く必要があると思います。そこで下の日程表の通り医師会の応援を得て部落を巡回し、無料健康相談及血圧測定をいたしますから、希望者は遠慮なく御出掛け下さい。時間は午後一時より午後三時までです。

◇被保険者異動の届出について

会社、工場、其の他の健康保険に加入していない富士市民は全部国民健康保険に加入しなければなりません。従つて会社、工場等の入社、退社により被保険者の異動を生じた場合には必ず十日以内に印鑑と受診証を持つて、市役所保険課に申し出て下さい。他市町村へ転出又は転入の場合は商工課へ届出と同時に国民健康保険の方も届出して戴きます。

◇療養費窓口払い金額

療養に際して医師の窓口で療養費総額の½を現金で支払つて下さい。この内容は往診料、投薬、手術、入院料及び其の賄料迄も含められています。（歯科の入歯は除く）尚健康保険では完全治療に必要な限度は充分許されていますので、御不審の点は市役所保険課へ御問合せ下さい。

◇所得税申告について医療費、保険税等の控除

所得税の申告に際して、三十一年中に自分と自分の扶養親族のために、実際支払つた医療費で自分の所得の$\frac{5}{100}$を超過した額は所得から差引くことが出来ます。（最高は十五万円迄）従つて日常、医療、助産、医薬品等の出費の場合には領収書を大切に保管して置く方が有利です。国民健康保険税も所得額から控除されます。（概算所得控除を除く。）

無料健康相談及び血圧測定日程表

2 25	月	岩松公民館	浦町、林町、新町
26	火	四丁河原公会堂	四丁河原上、下、水神
27	水	下中公会堂	上町、上中、下中
28	木	東田公会堂	四ッ谷、東田、旭町、瀬戸河原
3 1	金	滝戸公会堂	滝戸
4	月	田子浦支所	柳島　川成島　前田　東宮島　新田助六
5	火	上五貫島公会堂	上五貫島、下五貫島、西宮島、靖国
6	水	三四軒屋〃	三四軒屋
7	木	中丸公会堂	新浜、中丸、小須
8	金	鮫島公会堂	田子、鮫島、前田新田
11	月	中島公会堂	堀下、松本、中島上、下、神道町
12	火	五味島〃	五味島、浅間町
13	水	川原宿〃	塔ノ木、川原宿、高島
14	木	南本田〃	藤間、南本田、本市場、国久、平垣一、二、三、四
15	金	富士公民館	本町、中町
18	月	柚木公会堂	橋下、柚ノ木南北、下横割南北、東芝寮
19	火	十兵衛〃	十兵衛、原社宅
20	水	勤労者会館	上横割、水戸島上
22	金	水戸島中公会堂	水戸島中　水戸島下　東芝水戸島社宅
25	月	森島公会堂	森島、宮下

富士警察署新庁舎落成

昭和二十九年七月一日より新に富士警察署として旧市役所隣に発足して以来、一年有半の才月を要した今日、次の写真の様な立派な近代建築のせん端を行く警察庁舎（建坪一八一、工費一五二五万圓）が皆様ご承知の柚木四二八番地に完成されました。

これには並々ならぬ関係当局及び市民挙げてのご支援があつた賜であり、今後富士警察署が平和のため、益々貢献し、栄え行く商工都市に、富士梨の花の香の様にいよいよ高くおおらかに伸びて行く事を期待いたします。

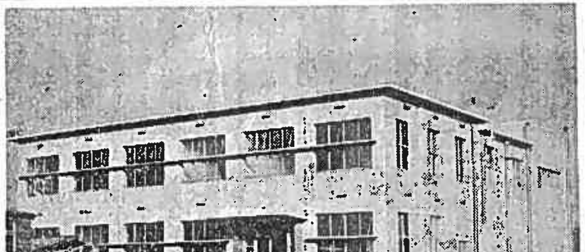

写真は落成した警察新庁舎正面

社会福祉事業に寄附受領の報告

次の人々より社会福祉協議会に御寄附がありましたのでお知らせすると共に深く御礼申上げます。

一金参千円也　水戸島中　井出久子殿
一金五千円也　浅間町　鈴木進平殿
一金弐万円也　五軒屋　外山はな殿　御遺族
一金壱万五千円也　吉原ロータリークラブ殿
一金六百円也　中島上区子供会殿
一金壱万円也　水戸島下　故大石八重次殿御遺族

この尊いお金は市の社会福祉事業資金として最も有意義に活用させていただきます。

消防団本部にサイレンを取付

最近火災の発生が多く半鐘では良く聞きとりにくく緊急の場合に困るので、市の消防団では、頭を悩ましていましたが今度本市場消防団本部望楼に取付る五馬力のサイレンを工費共十一万円で購入し、二月二十五日完成いたしました。

これは余音防止装置付の新式のもので次の方法によつて吹鳴いたしますから皆様お忘れなく良く覚えて下さい。

○近火信号
約三秒鳴…約二秒休↓繰返し

○出場信号及応援信号
約五秒鳴…約六秒休↓繰返し

○火災警報信号
発令　約三十秒鳴…約六秒休繰返し
解除　約十秒鳴…約六秒休…約一分鳴

○演習信号
約十五秒鳴…約六秒休…繰返し

〜〜3月12日〜〜 富士川用排水土地改良区総代選挙

二月十五日富士川用排水土地改良区総代会総代の任期が満了したのでこれに伴い三月十二日総代会総代の選挙を行います。

この総代選挙の選挙権を有する者は、土地改良区の組合員の資格を有する者。

被選挙権は、土地改良区の組合員であつてなをかつ選挙期日現在において年令二十五年以上の者であること。

選挙人名簿は土地改良区において調製しますが次のとおりです。

調製期日　二月二十日現在組合員名簿に基いて調製
調製期限　二月二十四日
名簿縦覧期間（異議申立期間）　二月二十五日から三月一日まで
縦覧場所　富士市役所内富士川用排水土地改良区事務所（田子浦支所、岩松支所）
異議決定　直ちに決定する
名簿確定期日　三月六日

土地改良区の総代選挙は通常行われる選挙と大分おもむきを、異にしています。その異なつている点を二、三あげますと、

◎立候補制度がない。従つて無投票当選ということはありえない。被選挙権を有する者（土地改良区の組合員であつて選挙期日現在において年令二十五年以上の者）全部が総代の当選人（候補者）となることができる。

◎不在者投票、点字投票、代理投票制度がない。

◎選挙運動の制限がない。

選挙する総代の宗数

昨年四月土地改良区の定款が改正されて、総代の定数は一〇五名（各選挙区三五名）から七五名（各選挙区二五名）となつた。

第一区（田子浦地区）　二五名
第二区（富士地区）　二五名
第三区（岩松地区）　二五名
計　七五名

選挙会場は、次のとおりです。

第一選挙区会場　田子浦支所会議室
第二選挙区会場　富士市役所議事堂
第三選挙区会場　岩松支所会議室

この総代選挙では、一の選挙会場において投票と開票を併せて行います。

各選挙会場における投票時間及び開票開始時刻

投票開始　午前七時
投票所鎖閉　午後三時
開票開始時刻　午後三時三十分

（富士市選挙管理委員会）

今月の納税

二月二十八日限り

固定資産税　四期分

国民健康保険税　四期分

〝住宅建増の資金貸付ます〟

本年度第四回目の住宅金融公庫融資による住宅増築資金の貸付希望の申込を次の通り受付けておりますからご利用下さい。

◇受付期間　三月十五日まで

◇受付機関　富士信用金庫及び静岡銀行吉原支店

◇貸付条件

一、貸付対象となる面積　一戸当り二〜九坪まで
二、貸付限度　建増〜標準建設費の六割　模様替え〜標準建設費の三割
三、貸付利率　年五分五厘
四、償還年限　木造防火構造〜五年以内　簡易耐火構造〜八年以内　耐火構造〜十年以内
五、償還方法　毎二ヵ月払い（元金均等）

◇詳細は受付機関え御問合せ下さい。

住民登録

転入、転居の届は
14日以内に
戸籍課又は支所へ

2月28日から3月13日まで
春の全国火災予防運動

前半一週間　2月28日→3月6日　車両火災予防
後半一週間　3月7日→3月13日　一般火災予防

伊東けいりん

発走　平日 12時　土日祭 11時
3月　水 20　木 21　金 22　土 23　日 24　月 25
伊東駅前〜競輪場往復無料バス運転
共催　富士市・沼津市

富士市の本年度第二回競輪は沼津市と共催に依り伊東市競輪場にて三月二十日より六日間連続開催されます。

富士市税外収入の華伊東競輪に絶大な御支援をお願いします。